รายงานผลการปฏิบัติงานแต่ละสายงาน ของสถานีตำรวจรอบ 6 เดือน

ประจำปีงบประมาณ พ.ศ.2568

(ต.ค.67 – มี.ต.68)

สถานีตำรวจภูธรยะรัง จังหวัดปัตตานี

ประจำเดือน มีนาคม 2568

รายงานการปฏิบัติราชการประจำเดือน

ข้อมูล ณ วันที่ 6 กุมภาพันธ์ 2568

รายงานการปฏิบัติราชการประจำเดือนกุมภาพันธ์
ประจำปีงบประมาณ พ.ศ. 2568
สถานีตำรวจภูธรยะรัง

1. งานสืบสวน

๑.๑ ผลการจับกุมยาเสพติด งานสืบสวน ประจำเดือน กุมภาพันธ์ 2568

10 มี.ค. 2568

เมื่อวันที่ 10 มีนาคม 2568 เวลา 12.20 น. พ.ต.อ.วรินทร์ วันธงชัย ผกก.สภ.ยะรัง , พ.ต.ท. ปกรณ์ คารวรัตนพิเชฐ รอง ผกก.สส.สภ.ยะรัง สั่งการให้เจ้าพนักงานตำรวจว่าที่ พ.ต.ต.ภูมิวิรัตน์ มณีรัตน์ สว.สส.สภ.ยะรัง พร้อม ชุดปฏิบัติการสืบสวน

ร่วมกันจับกุม ผู้ต้องหา จำนวน 1 ราย : นิอารีฟีน (สงวนนามสกุล) อายุ 14 ปี ภูมิลำเนาอำเภอยะรัง พร้อมด้วยของกลาง อาวุธปืนไทยประดิษฐ์ จำนวน 1 กระบอก

โดยกล่าวหาว่า

- มีอาวุธปืนไว้ในความครอบครองโดยไม่ได้รับอนุญาต

เจ้าหน้าที่ชุดจับกุมจึงได้ควบคุมตัวผู้ถูกจับพร้อมของกลางและเอกสารที่เกี่ยวข้อง ส่ง พงส.สภ.ยะรัง ดำเนินการตามกฎหมายต่อไป

25 มี.ค. 2568

เมื่อวันที่ 25 มีนาคม 2568 เวลา 09.00 น. พ.ต.อ.วรินทร์ วันธงชัย ผกก.สภ.ยะรัง , พ.ต.ท.ปกรณ์ คารวรัตนพิเชฐ รอง ผกก.สส.สภ.ยะรัง สั่งการให้เจ้าพนักงานตำรวจ ว่าที่ พ.ต.ต.ภูมิวิรัตน์ มณีรัตน์ สว.สส.สภ.ยะรัง พร้อม ชุดปฏิบัติการสืบสวน และเจ้าพนักงานตำรวจชุดสายตรวจ(ชป.20) ร่วมกันจับกุม ผู้ต้องหา จำนวน 2 ราย : 1.)นายฟาเดล (สงวนนามสกุล) อายุ 25 ปี ภูมิลำเนาอำเภอยะรัง และ 2.) นายซาการียา (สงวนนามสกุล) อายุ 31 ปี ภูมิลำเนาอำเภอยะรัง พร้อมด้วยของกลาง :1.ยาบ้า รวมทั้งสิ้นจำนวน 146 เม็ด 2.อาวุธปืนพกสั้นสีดำ (ปืนลูกโม่) ขนาด .38 จำนวน 1 กระบอก 3.เครื่องกระสุนปืนขนาด.38 จำนวน 12 นัด

โดยกล่าวหาว่า

1.ร่วมกันมีอาวุธปืนและเครื่องกระสุนปืนไว้ในครอบครองโดยไม่ได้รับอนุญาต

2.ร่วมกันพาอาวุธปืนไปในเมือง หมู่บ้าน หรือทางสาธารณะโดยไม่ได้รับอนุญาตให้มีอาวุธปืนติดตัวโดยไม่มีเหตุจำเป็นและเร่งด่วนตามสมควรแก่พฤติการณ์

3. ร่วมกันจำหน่ายยาเสพติดให้โทษประเภท1(ยาบ้าหรือเมทแอมเฟตามีน)โดยการมีไว้เพื่อจำหน่ายอันเป็นการกระทำเพื่อการค้า เป็นการก่อให้เกิดการแพร่กระจายในกลุ่มประชาชน และกระทำโดยมีอาวุธหรือใช้อาวุธ

เจ้าหน้าที่ชุดจับกุมจึงได้ควบคุมตัวผู้ถูกจับพร้อมของกลางและเอกสารที่เกี่ยวข้อง ส่ง พงส.สภ.ยะรัง ดำเนินการตามกฎหมายต่อไป

รายงานการปฏิบัติราชการประจำเดือน

2. งานสอบสวน **ข้อมูล ณ วันที่ 3 กุมภาพันธ์ 2568**

03 มี.ค. 2568

เมื่อวันที่ ๓ มีนาคม ๒๕๖๘ เวลา ๒๒.๐๐ น. สภ.ยะรัง ได้รับแจ้งเหตุมีคนโดนยิงด้วยอาวุธปืน จึงได้รายงานให้ผู้บังคับบัญชาทราบ ผู้บังคับบัญชาพร้อม พงส.สภ.ยะรัง จึงได้เดินทางเข้าตรวจสอบที่เกิดเหตุ พร้อมจัดเก็บวัตถุพยานเพื่อดำเนินการในส่วนที่เกี่ยวข้องต่อไป

20 มี.ค. 2568

เมื่อวันที่ ๒๐ มีนาคม ๒๕๖๘ เวลา ๑๓.๒๐ น. ร.ต.อ.เจษฎา จันทร์โชโต พงส.เวรประจำวัน ได้รับแจ้งเหตุลักทรัพย์ พื้นที่ ม.๕ ต.กระโด อ.ยะรัง จ.ปัตตานี จึงได้เดินทางพร้อมผู้เสียหายเข้าตรวจสอบที่เกิดเหตุ จัดเก็บพยานหลักฐานเพื่อหาตัวผู้กระทำผิดต่อไป

2.2 และมีการสรุปผลคดี ในระบบ CRIMES

สถิติคดีอาญา(คดี 4 กลุ่ม) หน่วยงาน สภ.ยะรัง ภ.จว.ปัตตานี ภ.9

ตั้งแต่วันที่ 01 มีนาคม 2568 ถึง 26 มีนาคม 2568 จำนวนคดีที่รับคำร้องทุกข์ 11 คดี จับกุมได้ 10 คดี

ประเภทความผิด	รับแจ้ง	จำนวนจับกุม		เป้าหมาย	ผลปฏิบัติ (%)	อัตราความผิดต่อประชากรแสน
	คดี	คดี	คน	(%)		
1. ฐานความผิดเกี่ยวกับชีวิต ร่างกาย และเพศ (ภาพรวม)*	0	0	0	64.29	0.00	0.00
1.1 ฆาตู้อื่น	0	0	0	36.36	0.00	0.00
1.2 ทำร้ายผู้อื่นถึงแก่ความตาย	0	0	0	0.00	0.00	0.00
1.3 พยายามฆ่า	0	0	0	45.45	0.00	0.00
1.4 ทำร้ายร่างกาย	0	0	0	80.00	0.00	0.00
1.5 ข่มขืนกระทำชำเรา	0	0	0	100.00	0.00	0.00
1.6 อื่นๆ	0	0	0	100.00	0.00	0.00
2. ฐานความผิดเกี่ยวกับทรัพย์ (ภาพรวม)**	3	3	3	75.97	100.00	9.10
2.1 ปล้นทรัพย์	0	0	0	0.00	0.00	0.00
2.2 ชิงทรัพย์	0	0	0	75.00	0.00	0.00
2.3 วิ่งราวทรัพย์	1	1	1	80.00	100.00	3.03
2.4 สักทรัพย์	2	2	2	78.35	100.00	6.07
2.5 กรรโชกทรัพย์	0	0	0	66.67	0.00	0.00
2.6 ฉ้อโกง (ยกเว้นฉ้อโกงที่กระทำผ่านระบบคอมพิวเตอร์)	0	0	0	71.43	0.00	0.00
2.7 ยักยอกทรัพย์	0	0	0	62.50	0.00	0.00
2.8 ทำให้เสียทรัพย์	0	0	0	75.00	0.00	0.00
2.9 รับของโจร	0	0	0	100.00	0.00	0.00
2.10 ลักพาเรียกค่าไถ่	0	0	0	0.00	0.00	0.00
2.11 วางเพลิง	0	0	0	0.00	0.00	0.00
2.12 อื่นๆ	0	0	0	77.78	0.00	0.00
-ฐานความผิดโจรกรรมรถยนต์	0	0	0			
-ฐานความผิดโจรกรรมรถจักรยานยนต์	0	0	0			

ประเภทความผิด	รับแจ้ง	จับกุม		
	ราย	ราย	คน	ร้อยละ
3. ฐานความผิดพิเศษ (รวมเฉพาะ 3.1 - 3.17)	0	0	0	0.00
3.1 พ.ร.บ. ป้องกันและปราบปรามการค้ามนุษย์	0	0	0	0.00
3.2 พ.ร.บ.คุ้มครองเด็ก	0	0	0	0.00
3.3 พ.ร.บ. สิขสิทธิ์	0	0	0	0.00
3.4 พ.ร.บ.สิทธิบัตร	0	0	0	0.00
3.5 พ.ร.บ.เครื่องหมายการค้า	0	0	0	0.00
3.6 พ.ร.บ.ว่าด้วยการกระทำผิดทางคอมพิวเตอร์	0	0	0	0.00
3.7 ความผิดเกี่ยวกับบัตรอิเล็กทรอนิกส์ (ป.อาญา ม.269/1-269/7)	0	0	0	0.00
3.8 พ.ร.บ.ป่าไม้	0	0	0	0.00
3.9 พ.ร.บ.ป่าสงวนแห่งชาติ	0	0	0	0.00
3.10 พ.ร.บ.อุทยานแห่งชาติ	0	0	0	0.00
3.11 พ.ร.บ.สงวนและคุ้มครองสัตว์ป่า	0	0	0	0.00
3.12 พ.ร.บ.ส่งเสริมและรักษาคุณภาพสิ่งแวดล้อมแห่งชาติ พ.ศ. 2535	0	0	0	0.00
3.13. พ.ร.บ.ชุดดินและอมดิน	0	0	0	0.00
3.14 พ.ร.บ.ศุลากร	0	0	0	0.00

ประเภทความผิด	รับแจ้ง	จับกุม		
	คดี	คดี	คน	ร้อยละ
3. ฐานความผิดพิเศษ(ต่อ)	0	0	0	0.00
3.15 พ.ร.บ.ป้องกันและปราบปรามการฟอกเงิน พ.ศ.2542	0	0	0	0.00
3.16 พ.ร.บ.ห้ามเรียกดอกเบี้ยเกินอัตรา	0	0	0	0.00
3.17 พ.ร.บ.ทวงถามหนี้	0	0	0	0.00
- ฐานความผิดฉ้อโกงที่กระทำผ่านระบบคอมพิวเตอร์	0	0	0	0.00

ประเภทความผิด	จับกุม	
	คดี	คน
4.คดีความผิดที่รัฐเป็นผู้เสียหาย (รวม 4.1 - 4.9)	8	7
4.1 ยาเสพติด (รวม 4.1.1-4.1.9)	7	6
4.1.1 ผลิต	0	0
4.1.2 น้ำเข้า	0	0
4.1.3 ส่งออก	0	0
4.1.4 จำหน่าย	1	0
4.1.5 ครอบครองเพื่อจำหน่าย	0	0
4.1.6 ครอบครอง	5	5
4.1.7 ครอบครองเพื่อเสพ	0	0
4.1.8 เสพยาเสพติด	1	1
4.1.9 อื่นๆ	0	0
4.2 อาวุธปืนและวัตถุระเบิด (รวม 4.2.1 - 4.2.5)	1	1
4.2.1 อาวุธปืนสงคราม (ไม่สามารถออกใบอนุญาตได้)	0	0
4.2.2 อาวุธปืนธรรมดา (ไม่มีทะเบียน)	1	1
4.2.3 อาวุธปืนธรรมดา (มีทะเบียน)	0	0
4.2.4 วัตถุระเบิด	0	0
4.2.5 อื่นๆ	0	0
4.3 การพนัน (รวม 4.3.1 - 4.3.4)	0	0
4.3.1 บ่อนการพนัน (เล่นการพนันตั้งแต่ 20 คนขึ้นไป)	0	0
4.3.2 สลากกินรวบ	0	0
4.3.3 ทายผลฟุตบอล	0	0
4.3.4 การพนันอื่นๆ	0	0
4.4 ความผิดเกี่ยวกับวัสดุ สื่อสิ่งพิมพ์ลามกอนาจาร	0	0
4.5 ความผิดเกี่ยวกับ พ.ร.บ. คนเข้าเมือง	0	0
4.6 ความผิดเกี่ยวกับการป้องกันและปราบปรามการค้าประเวณี	0	0
4.7 ความผิดเกี่ยวกับสถานบริการ	0	0
4.8 ความผิดเกี่ยวกับการควบคุมเครื่องดื่มแอลกอฮอล์ (รวม 4.8.1 - 4.8.2)	0	0
4.8.1 พ.ร.บ. ควบคุมเครื่องดื่มแอลกอฮอล์ พ.ศ. 2551	0	0
4.8.2.พ.ร.บ.สุรา พ.ศ.2493	0	0
4.9 พรก.การบริหารราชการในสถานการณ์ฉุกเฉิน พ.ศ. 2548	0	0
- ฐานความผิดการพนันที่กระทำผ่านระบบคอมพิวเตอร์	0	0

สรุปสถิติคดีอาญา เดือน มีนาคม ๒๕๖๘ จากระบบ CRIME

รายงานการปฏิบัติราชการประจำเดือน

ข้อมูล ณ วันที่ 10 มีนาคม 2568

10 มี.ค. 2568

3. งานป้องกันปราบปราบ

เมื่อวันที่ ๑๐ มีนาคม ๒๕๖๘ เวลา ๑๖.๓๐ น. ภายใต้การอำนวยการของ พ.ต.อ.วรินทร์ วันธงชัย ผกก.สภ.ยะรัง พ.ต.ท.ไกรวิทย์ แท่นสุวรรณ รอง ผกก.ป.สภ.ยะรัง พ.ต.ต.สุรกิจ ศรีขวัญ สวป.สภ.ยะรัง มอบหมายให้ จ.ส.ต.นัฏธวุฒิ กุมทอง ผบ.หมู่(ป.)สภ.ยะรัง พร้อมด้วย ชป.สายตรวจตำบล ตั้งจุดตรวจ/จุดสกัด บนถนนสายยะรัง-ยาบี ต.ยะรัง อ.ยะรัง จว.ปัตตานี ตรวจสอบบุคคล-ยานพาหนะ สิ่งของผิดกฎหมาย กวดขันวินัยจราจรและตรวจสอบกลุ่มวัยรุ่นแข่งขันรถจักรยานยนต์หรือกลุ่มรถซิ่งในพื้นที่ ผลการปฏิบัติ ในพื้นที่ไม่พบสิ่งผิดกฎหมายและไม่ปรากฏมีการแข่งขันหรือกลุ่มรถซิ่งแต่อย่างใด

26 มี.ค. 2568

เมื่อวันที่ ๒๖ มีนาคม ๒๕๖๘ เวลา ๒๐.๓๐ น. ภายใต้การอำนวยการของ พ.ต.อ.วรินทร์ วันธงชัย ผกก.สภ.ยะรัง พ.ต.ท.ไกรวิทย์ แท่นสุวรรณ รอง ผกก.ป.สภ.ยะรัง พ.ต.ต.สุรกิจ ศรีขวัญ สวป.สภ.ยะรัง มอบหมาย ร.ต.ต.ยุทธนา สงวนศักดิ์ รอง สว.(ป.) สภ.ยะรัง (ปฏิบัติหน้าที่ร้อยเวร ๒๐)พร้อมด้วย ชป.สายตรวจรถยนต์ ตั้งจุดตรวจ/จุดสกัด บริเวณหน้าสถานีตำรวจภูธรยะรัง ต.ยะรัง อ.ยะรัง จว.ปัตตานี ตรวจสอบบุคคล-ยานพาหนะ สิ่งของผิดกฎหมาย และตรวจสอบกลุ่มวัยรุ่นแข่งขันรถจักรยานยนต์หรือกลุ่มรถซิ่งในพื้นที่ ผลการปฏิบัติ ไม่พบสิ่งผิดกฎหมายและไม่ปรากฏมีการแข่งขันหรือกลุ่มรถซิ่งแต่อย่างใด

รายงานการปฏิบัติราชการประจำเดือน

ข้อมูล ณ วันที่ 12 มีนาคม 2568

4. งานจราจร

เมื่อวันที่ ๑๒ เดือน มีนาคม พ.ศ. ๒๕๖๗ พ.ต.อ.วรินทร์ วันธงชัย ผกก.สภ.ยะรัง พ.ต.ท.ไกรวิทย์ แท่นสุวรรณ์ รอง ผกก.ป.สภ.ยะรัง พ.ต.ต.สุรกิจ ศรีขวัญ สวป.สภ.ยะรัง มอบหมายให้สายตรวจจราจร ออก ปฏิบัติหน้าที่ สี่แยกเทศบาล ธนาคารกรุงไทย สาขายะรัง และอำนวยความสะดวกชั่วโมงเร่งด่วน ช่วงเช้า และช่วงเย็น ในเขตพื้นที่รับผิดชอบและ ประชาสัมพันธ์การใช้รถใช้ถนนและการจอดรถให้ชิดขอบทาง

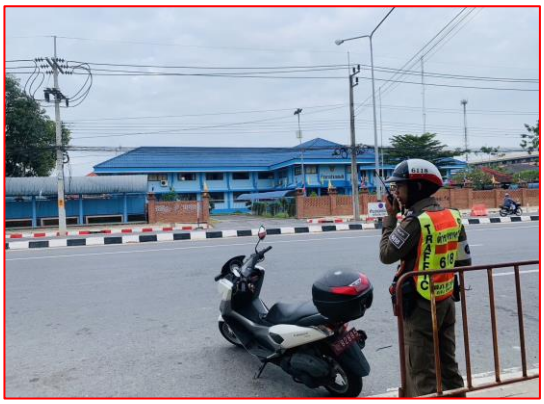

27 มี.ค. 2568

เมื่อวันที่ ๒๗ เดือน มีนาคม พ.ศ. ๒๕๖๗ พ.ต.อ.วรินทร์ วันธงชัย ผกก.สภ.ยะรัง พ.ต.ท.ไกรวิทย์ แท่นสุวรรณ์ รอง ผกก.ป.สภ.ยะรัง พ.ต.ต.สุรกิจ ศรีขวัญ สวป.สภ.ยะรัง มอบหมายให้สายตรวจจราจร ออก ปฏิบัติหน้าที่อบรมบเป็นวิทยากรบรรยายให้ความรู้เกี่ยวกับการใช้รถ ใช้ถนน ขับขี่อย่างปลอดภัย ให้กับประชาชนในพื้นที่อำเภอยะรัง ณ ศูนย์ส่งเสริมการเรียนรู้ระดับอำเภอยะรัง

รายงานการปฏิบัติราชการประจำเดือน

ข้อมูล ณ วันที่ 12 มีนาคม 2568

5. งานอำนวยการ

เมื่อวันที่ 11 มีนาคม 2568 เวลา 17.45 น. พ.ต.อ.วรินทร์ วันธงชัย ผกก.สภ.ยะรัง พร้อมชุด ชม ส.สภ.ยะรัง ได้พบปะพูดคุย ข่าวสารในพื้นที่ กับ นายมะยูโซะ กูเตะ นายอำเภอยะรัง ผู้นำท้องถิ่น ผู้นำศาสนา และร่วมกิจกรรมสานสายใยรักสู่ชุมชน ร่วมละศีลอดสร้างความใกล้ชิดและสัมพันธ์ที่ดีต่อกัน ณ โรงเรียนอนุบาลแสงสันติปอซัน ต.ปิตูมุดี อ.ยะรัง จว.ปัตตานี

27 มี.ค. 2568

เมื่อวันที่ ๒๗ มี.ค.๖๘ เวลา ๐๙.๐๐ น. พ.ต.อ.วรินทร์ วันธงชัย ผกก.สภ.ยะรัง , พ.ต.ท.ไกรวิทย์ แท่นสุวรรณ รอง ผกก.ป.สภ.ยะรัง พร้อมด้วย ชุด ชมส สภ.ยะรัง และหัวหน้าส่วนราชการให้การต้อนรับ นางพาตีเมาะ สะดียามู ผู้ว่าราชการจังหวัดปัตตานี และคณะวิจัยจากประเทศญี่ปุ่นลงพื้นที่สำรวจเมืองโบราณยะรัง ณ เมืองโบราณบ้านจาเละ ม.๔ ต.ยะรัง อ.ยะรัง จว.ปัตตานี

เมื่อวันที่ ๒๗ มี.ค.๖๘ เวลา ๑๑.๐๐ น. พ.ต.อ.วรินทร์ วันธงชัย ผกก.สภ.ยะรัง ,พ.ต.ท.เปรม คุ้มยิ้ม รอง ผกก.(สอบสวน) สภ.ยะรัง พร้อมชุด ชมส.สภ.ยะรัง ได้เข้าร่วมพิธีเปิดโครงการสานใยรักแด่น้องกำพร้า ครั้งที่ ๑๒ โดยมี นายมะยูโซะ กูเตะ นายอำเภอยะรัง เป็นประธานในพิธี
ณ โรงเรียนสะนอพิทยาคม ต.สะนอ อ.ยะรัง จว.ปัตตานี